

S7A V 8.50

Versionshistorie

**© 2023 INCOSOL
Jürgen Stähler**

1.	Was ist neu...	4
1.1	Version 8.50, Build 109	4
1.1.1	Neues Fenster mit nicht aufgelösten E/A-Adressen	4
1.2	Version 8.50, Build 108	4
1.2.1	Umschaltung auf Backup-Verbindung bei S7-1200/1500	5
1.2.2	Erweiterte Logging und Debug Einstellungen	6
1.3	Version 8.50, Build 106	7
1.4	Version 8.50, Build 105	8
1.5	Version 8.50, Build 104	8
1.6	Version 8.50, Build 102	8
1.6.1	Unterstützung für iFIX 2022 (6.8)	9
1.6.2	Neusortierung der Spalten im TIA-Symbol-Grid	9
1.7	Version 8.50, Build 101	9
1.7.1	Neues Setup	10
1.7.2	Unterstützung des mit iFIX 6.5 eingeführten Secure Modes	10
1.7.3	Unterstützung für CIMPLICITY HMI ab Version 9.5 bis 11.5 (2022)	10
1.7.4	OPC UA Server	10
1.7.5	Symbol-Editor mit Variablenmonitor	13
1.7.6	Generierung von iFIX Blöcken aus TIA-Symbolen	13
1.7.7	Erweiterte Block-Diagnose und Zugriffsmonitor	14
2.	Behobene Fehler...	16
2.1	Version 8.50, Build 109	16
2.1.1	Hintergrund-Prozess	16
2.1.2	Power Tool	16
2.1.3	iFIX Interface	16
2.2	Version 8.50, Build 108	17
2.2.1	Hintergrund-Prozess	17
2.2.2	Power Tool	17
2.2.3	OPC DA/UA	17
2.3	Version 8.50, Build 106	18
2.3.1	Programm-Installation/Setup	18
2.3.2	Hintergrund-Prozess	18
2.3.3	Natives Cimplicity-Interface	18
2.4	Version 8.50, Build 105	18
2.4.1	Power Tool	18
2.4.2	Hintergrund-Prozess	19
2.5	Version 8.50, Build 104	19
2.5.1	Programm-Installation/Setup	19
2.5.2	Power Tool	20
2.5.3	Natives iFIX-Interface	20

2.5.4	Natives Cimplicity-Interface	20
2.6	Version 8.50, Build 102	20
2.6.1	Offset-Addressierung über iFIX DR-Blöcke auf analoge TIA-Symbole	21
2.6.2	Der S7ADrv-Prozess verursacht hohe CPU Belastung	21
2.6.3	Das Power Tool kann keine Verbindung zum Hintergrundprozess herstellen	21
2.7	Version 8.50, Build 101	21
2.7.1	Kleinschreibung in physikalischen E/A-Adressen	21
2.7.2	Importieren von CSV-Dateien der Version 8.10	21
2.7.3	Poll-Überlaufzählung	22
2.7.4	Optimiertes Polling auf Anforderung durch die Clients	22
2.7.5	Beschränkung der Slot-Nummer	22
2.7.6	iFIX Registeradressierung über Element-Offset	22
2.7.7	Control-Tag-Adressen auf symbolische (TIA) Treiberobjekte	22
2.7.8	Simulationsmodus	22
2.7.9	OPC UA Sicherheitseinstellungen	22
2.7.10	Beschränkung der CIMPLICITY Point-Adresse	22
2.7.11	Kleinbuchstaben im Computernamen bei Software-Lizenzierung	22
3.	Bekannte Probleme	23
	Index	0

1 Was ist neu...

Die folgenden Unterkapitel beschreiben alle neuen Funktionen der jeweiligen Version bzw. Build-Nummer.

1.1 Version 8.50, Build 109

Dieses Kapitel und die Unterkapitel beschreiben in komprimierter Form die neuen Features der S7A Version 8.50, Build 109

Der Build 109 beinhaltet keine größeren Neuerungen sondern lediglich die Freigaben für iFIX 2023 und Windows Server 2022, eine kleine funktionale Erweiterung sowie einige Fehlerbehebungen (siehe auch [behobene Fehler in V8.50, Build 109](#)^[16]).

Erweiterungen in Build 109:

- Freigabe für iFIX 2023 (7.0).
- Freigabe für den Einsatz unter Windows Server 2022.
- Im Tool-Fenster-Bereich des Power Tool's wurde ein neues Fenster für die Anzeige von nicht aufgelösten E/A-Adressen eingefügt. Weitere Details dazu finden Sie im folgenden Unterkapitel.

1.1.1 Neues Fenster mit nicht aufgelösten E/A-Adressen



In diesem neuen Fenster werden alle iFIX E/A-Adressen und OPC Item Ids angezeigt, die von der aktuellen S7A Konfiguration nicht abgedeckt sind. In dieser ersten Version ist die Liste jedoch nicht dynamisch, wird also nicht automatisch aktualisiert. Zum Löschen und Aktualisieren stehen die beiden Buttons 'Liste löschen' und 'Liste neu laden' zur Verfügung.

1.2 Version 8.50, Build 108

Dieses Kapitel und die Unterkapitel beschreiben in komprimierter Form die neuen Features der S7A Version 8.50, Build 108

Der Build 108 beinhaltet keine größeren Neuerungen sondern lediglich zwei kleine Änderungen bzw. Erweiterungen und einige Fehlerbehebungen (siehe auch [behobene Fehler in V8.50, Build 108](#)^[17]).

Änderungen bzw. Erweiterungen:

- Für S7-1200/1500 SPSen, die symbolisch (TIA) adressiert werden, funktioniert jetzt auch das Umschalten auf eine Backup-Verbindung, wenn die primäre Verbindung unterbrochen wird.
- Die Logging-Optionen wurden um detaillierte Filter-Möglichkeiten erweitert.

1.2.1 Umschaltung auf Backup-Verbindung bei S7-1200/1500

Ab Build 108 steht nun auch für SPS-Verbindungen, die die symbolische Adressierung verwenden die Konfiguration einer Backup-Verbindung zur Verfügung.

Der folgende Screen-Shot zeigt die Einstellungen auf SPS-Verbindungsebene für die primäre und Backup-Verbindung zu einer symbolisch adressierten S7-1200/1500:



Wenn ein Backup-Device konfiguriert ist und die Checkbox '**Backup Device aktiviert**' markiert ist, schaltet der Treiber bei einer Kommunikationsunterbrechung auf der primären Verbindung automatisch auf die Backup-Verbindung um.

Das Zurückschalten von der Backup-Verbindung auf die primäre Verbindung kann über die Checkbox '**Automatisch auf primäres Device zurückschalten**' gesteuert werden. Ist diese Checkbox nicht markiert, so verbleibt der Treiber auf der Backup-Verbindung, auch nachdem die primäre Verbindung wieder verfügbar ist. Erst bei einem Neustart des Treibers würde sich dieser wieder über die primäre Verbindung mit der SPS verbinden.

Ist die Checkbox hingegen markiert, so prüft der Treiber, während er über die Backup-Verbindung mit der SPS kommuniziert, zyklisch die Verfügbarkeit der primären Verbindung. Sobald diese wieder zur Verfügung steht, schaltet der Treiber von der Backup-Verbindung auf die primäre Verbindung zurück.

Über den Control-Tag (z.B. als iFIX AI-Block) '**!Switch:<Device Name>**' kann zum einen die aktuell benutzte Verbindung abgefragt werden und zum anderen

durch Beschreiben des Control-Tags die Verbindung gezielt umgeschaltet werden.

Für das Device im obigen Screen-Shot würde die I/O Adresse des Control-Tags wie folgt aussehen:

!Switch:TIA_D11

Der Wert 0 des Control-Tags zeigt an, dass die primäre Verbindung aktiv ist, der Wert 1, dass die Backup-Verbindung aktiv ist. Durch Beschreiben des Control-Tags mit den entsprechenden Werten (0=Primär, 1=Backup) kann die Verbindung gezielt umgeschaltet werden.

Hinweis: Das zuvor beschriebene Umschalten per Control-Tag ist nur zweckmässig, wenn die Option '**Automatisch auf primäres Device zurückschalten**' *nicht* aktiviert ist!

1.2.2 Erweiterte Logging und Debug Einstellungen

Insbesondere um detailliertere Informationen über den Datenaustausch zwischen dem S7A-Hintergrundprozess und den Client-Prozessen (z.B. iFIX WSACTask und Workspace oder OPC-Clients) zu erhalten, wurden in Build 108 die Logging-Funktionen umfangreich erweitert.

Der folgende Screen-Shot zeigt den neuen bzw. erweiterten Dialog der Logging-Optionen:

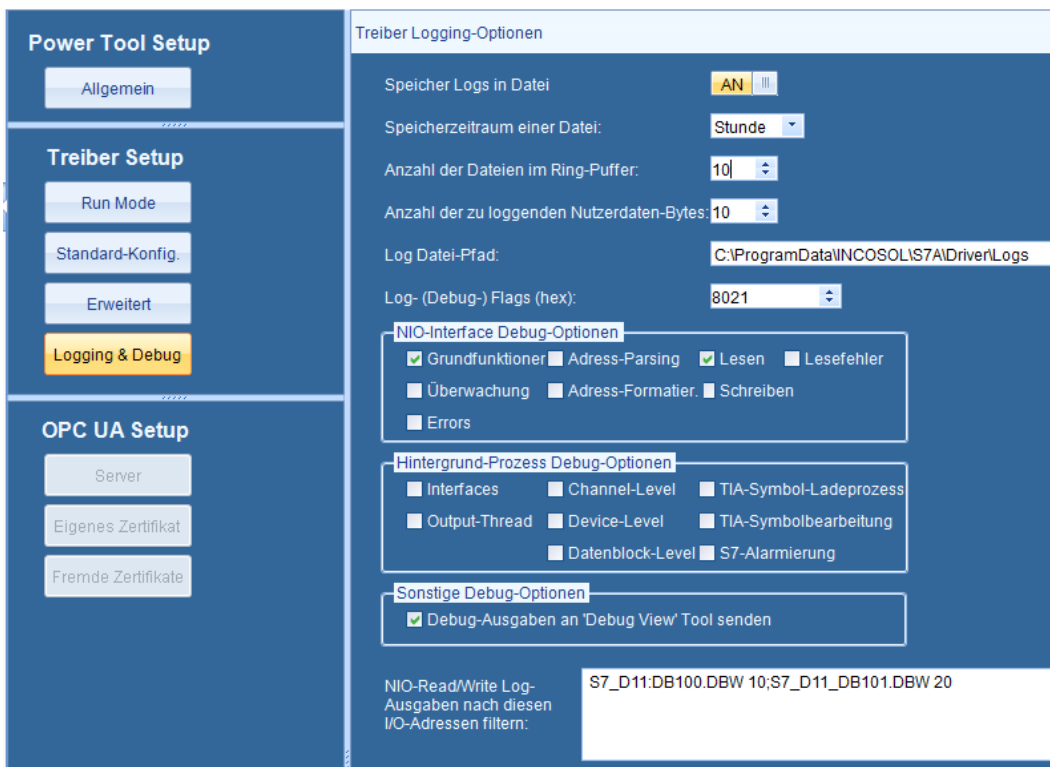

1.3 Version 8.50, Build 106

Dieses Kapitel und die Unterkapitel beschreiben in komprimierter Form die neuen Features der S7A Version 8.50, Build 106

Der Build 106 beinhaltet keine größeren Neuerungen sondern lediglich eine kleine Änderung bzw. Erweiterung und einige Fehlerbehebungen (siehe auch [behobene Fehler in V8.50, Build 106](#)¹⁸).

Änderung bzw. Erweiterung:

1. Aus Kompatibilitätsgründen zum S7M-Treiber wurden die beiden Signalbedingungen BWRD und BINT eingefügt. Bei S7M-kompatiblen E/A-Adress-Syntax liest BWRD ab der (Byte) E/A-Adresse zwei Bytes und liefert den Wort-Wert (vorzeichenloser Wert mit Wertebereich 0 bis 65535). BINT liest ab der (Byte) E/A-Adresse zwei Bytes und liefert den Integer-Wert (vorzeichenbehafteter Wert mit Wertebereich -32768 bis 32767).
2. Das Cimplicity-Interface unterstützt jetzt auch die Update Criteria 'Unsolicited' und 'Unsolicited On Change'.

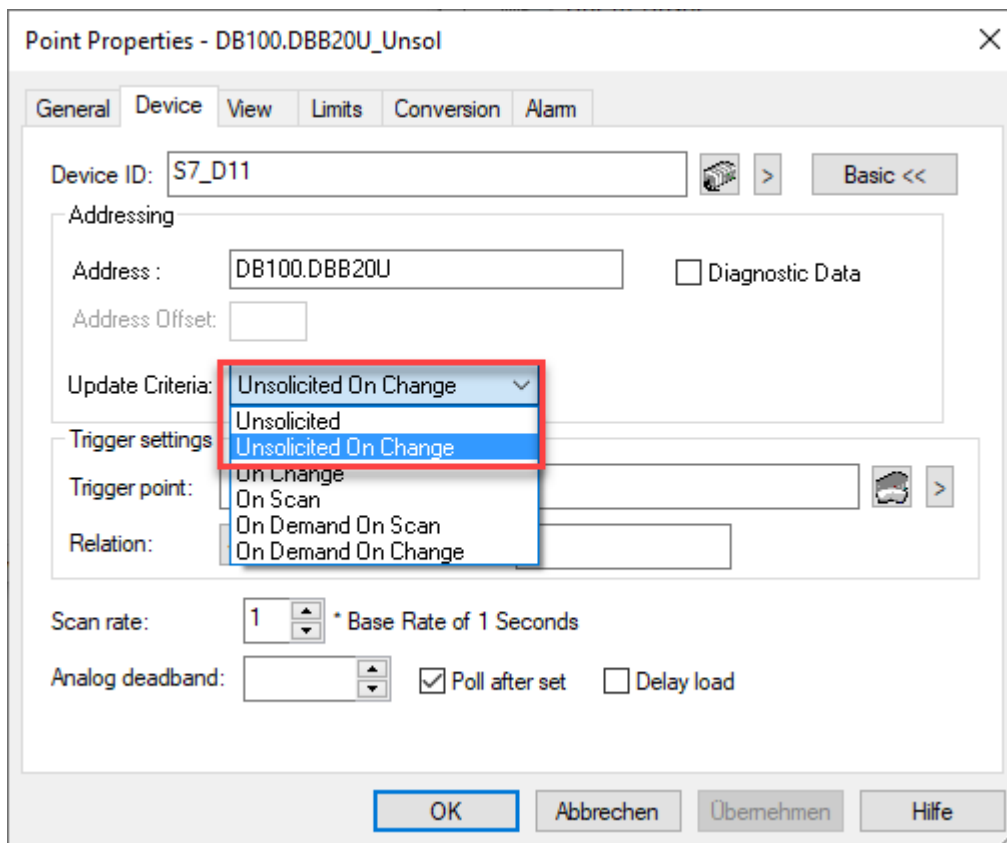

3. Die Speichergröße des shared Memorys eines S7A-Datenblockes wurde von 64k Byte auf 128k Byte vergrößert. Dadurch können jetzt doppelt so viele TIA-Symbole in einem Datenblock selektiert werden.

4. Die Anzahl der in einem S7A-Datenblock selektierten TIA-Symbole wird jetzt in der Spaltenüberschrift der Spalte 'Ausgewählt' angezeigt:

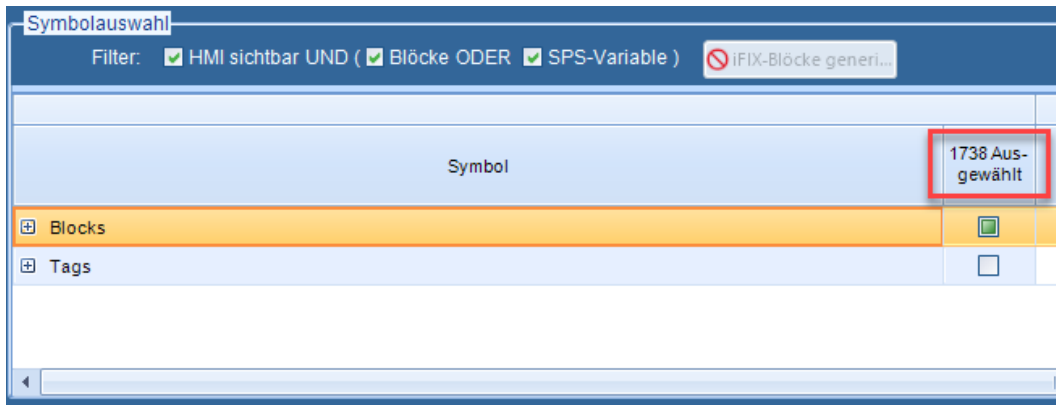

1.4 Version 8.50, Build 105

Der Build 105 beinhaltet keine Neuerungen sondern lediglich kleinere Änderung bzw. Erweiterung und einige Fehlerbehebungen (siehe auch [behobene Fehler in V8.50, Build 105](#)^[18]).

1.5 Version 8.50, Build 104

Dieses Kapitel und die Unterkapitel beschreiben in komprimierter Form die neuen Features der S7A Version 8.50, Build 104

Der Build 104 beinhaltet keine größeren Neuerungen sondern lediglich eine kleine Änderung bzw. Erweiterung und einige Fehlerbehebungen (siehe auch [behobene Fehler in V8.50, Build 104](#)^[19]).

Änderung bzw. Erweiterung:

- Wenn das S7A Power Tool gestartet wird, obwohl bereits eine Instanz des Programms läuft, wird jetzt die folgende Meldungbox angezeigt:

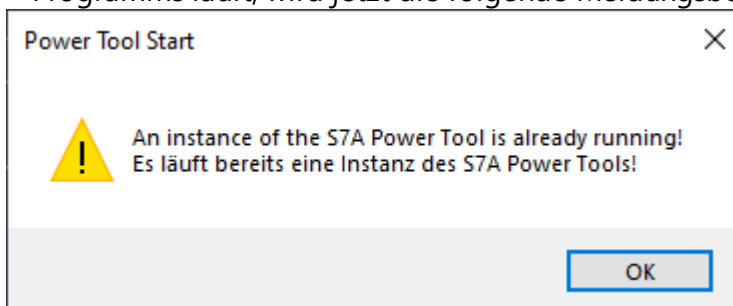

Da zu dem Zeitpunkt der Überprüfung im Programm die Information über die eingestellte Sprache noch nicht verfügbar ist, wird diese Warnung zweisprachig Deutsch und Englisch angezeigt.

1.6 Version 8.50, Build 102

Dieses Kapitel und die Unterkapitel beschreiben in komprimierter Form die neuen Features der S7A Version 8.50, Build 102

Der Build 102 beinhaltet keine größeren Neuerungen sondern lediglich zwei kleine Änderungen bzw. Erweiterungen und einige Fehlerbehebungen (siehe auch behobene Fehler in V8.50, Build 102).

Änderungen bzw. Erweiterungen:

- Unterstützung für iFIX 6.8 (2022)
- Neusortierung der Spalten im TIA-Symbol-Grid.

1.6.1 Unterstützung für iFIX 2022 (6.8)

Diese Version unterstützt nun auch die neueste iFIX Version 2020 (6.8) und dessen Sicherheits-Features (Access Controls).

1.6.2 Neusortierung der Spalten im TIA-Symbol-Grid

Symbolauswahl		Allgemeine Eigenschaften						Aktueller Wert
Symbol	Ausgewählt	Symbolkommentar	TIA-Datentyp	DB-Nr.	Zugriff	Über HMI zugreifbar	In HMI sichtbar	<input type="checkbox"/> Anzeigen
Blocks		Block List						
DB_HMI	<input checked="" type="checkbox"/>		Data Block	1				
Bit_0	<input checked="" type="checkbox"/>	Single Bit 0	S7_Bool		RW	<input checked="" type="checkbox"/>	<input checked="" type="checkbox"/>	
Bit_1	<input checked="" type="checkbox"/>		S7_Bool		RW	<input checked="" type="checkbox"/>	<input checked="" type="checkbox"/>	
Bit_2	<input checked="" type="checkbox"/>		S7_Bool		RW	<input checked="" type="checkbox"/>	<input checked="" type="checkbox"/>	
Bit_3	<input checked="" type="checkbox"/>		S7_Bool		RW	<input checked="" type="checkbox"/>	<input checked="" type="checkbox"/>	
Bit_4	<input checked="" type="checkbox"/>		S7_Bool		RW	<input checked="" type="checkbox"/>	<input checked="" type="checkbox"/>	
Bit_5	<input checked="" type="checkbox"/>		S7_Bool		RW	<input checked="" type="checkbox"/>	<input checked="" type="checkbox"/>	
Bit_6	<input checked="" type="checkbox"/>		S7_Bool		RW	<input checked="" type="checkbox"/>	<input checked="" type="checkbox"/>	
Bit_7	<input checked="" type="checkbox"/>	Single Bit 0	S7_Bool		RW	<input checked="" type="checkbox"/>	<input checked="" type="checkbox"/>	
TenSignals	<input checked="" type="checkbox"/>	Ten Bits in an array	ARRAY [0..9] of S7_Bool		RW	<input checked="" type="checkbox"/>	<input checked="" type="checkbox"/>	

Die Spalten des TIA-Symbol-Grids wurden zur besseren Übersicht neu angeordnet. Außerdem wurden die beiden linken Spalten 'Symbol' und 'Ausgewählt' fixiert, sodass diese 'stehen bleiben' wenn das Grid horizontal gescrollt wird.

1.7 Version 8.50, Build 101

Dieses Kapitel beschreibt kurz alle neuen Funktionen, die in der Version 8.50, Build 101 eingeführt wurden.

Die neuen Funktionen sind:

- Neues [Setup](#)^[10]-Programm
- Unterstützung von [iFIX 6.5](#)^[10] und dessen Secure Mode
- [Unterstützung von CIMPLICITY HMI](#)^[10] für die Versionen von 9.5 bis 11.5 (2022)
- [OPC-UA Server](#)^[10]
- [Symbol-Editor](#)^[13] mit Variablenmonitor für alle Kommunikationswege mit physikalischen (klassischer) Adressierung
- [Generierung von iFIX Blöcken](#)^[13] aus TIA Symbolen
- Erweiterte Block-[Diagnose und Zugriffsmonitor](#)^[14]

1.7.1 Neues Setup

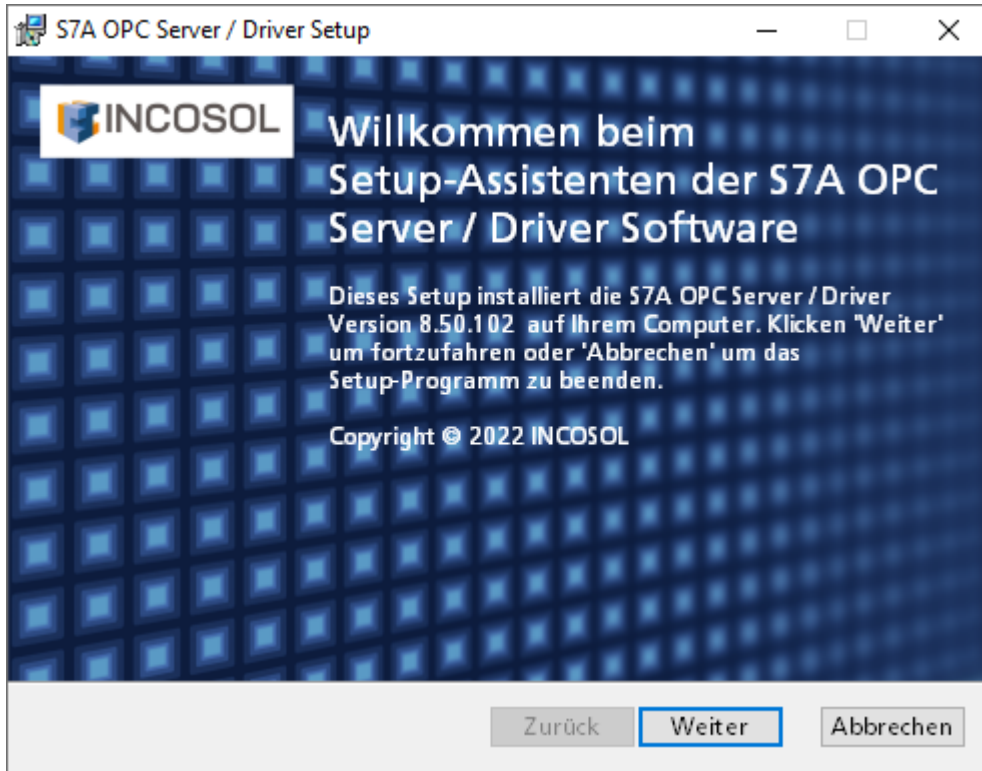

Das Setup des S7A OPC Servers wurde komplett überarbeitet und erscheint in neuem Design und erweiterten Funktionen.

1.7.2 Unterstützung des mit iFIX 6.5 eingeführten Secure Modes

Der mit der iFIX 6.5 eingeführte 'Secure Mode' (in iFIX 2022 dann in 'Access Controls' umgetauft) wird jetzt von der S7A Software voll unterstützt, indem die S7A Prozesse (S7ADR und Power Tool) jetzt auf dem Integrity Level 'Medium' (mit einfachen Benutzer-Rechten) laufen, gegenüber dem Level 'High' (mit Administrator-Rechten) in den Vorgängerversionen.

1.7.3 Unterstützung für CIMPLICITY HMI ab Version 9.5 bis 11.5 (2022)

Der S7A Treiber für CIMPLICITY HMI unterstützt nun die Versionen 9.5 bis 11.5 (2022). Das native Interface zu CIMPLICITY wurde komplett überarbeitet und bietet nun höhere Funktionalität und eine verbesserte Performance. Es werden nun alle Control Tag Adressen (z.B. !ConnState:<Device name> oder !Mode:<Datenblock name>) unterstützt. Außerdem können nun die I/O-Adressen eines CIMPLICITY Points um die Signalbedingungsfunktionen und Optionen erweitert werden. Damit ist es nun auch möglich die S7-spezifischen Datums- und Zeitformate über Text Points darzustellen und zu beschreiben.

1.7.4 OPC UA Server

Der S7A Treiber ist nun auch ein vollwertiger OPC UA Server. Die OPC UA Funktionalität kann über eine Setup-Option installiert werden und benötigt eine entsprechende Lizenz-Option, ist also nicht in der Basislizenz enthalten. Der klassische OPC DA Server ist hingegen nach wie vor in der Basislizenz enthalten.

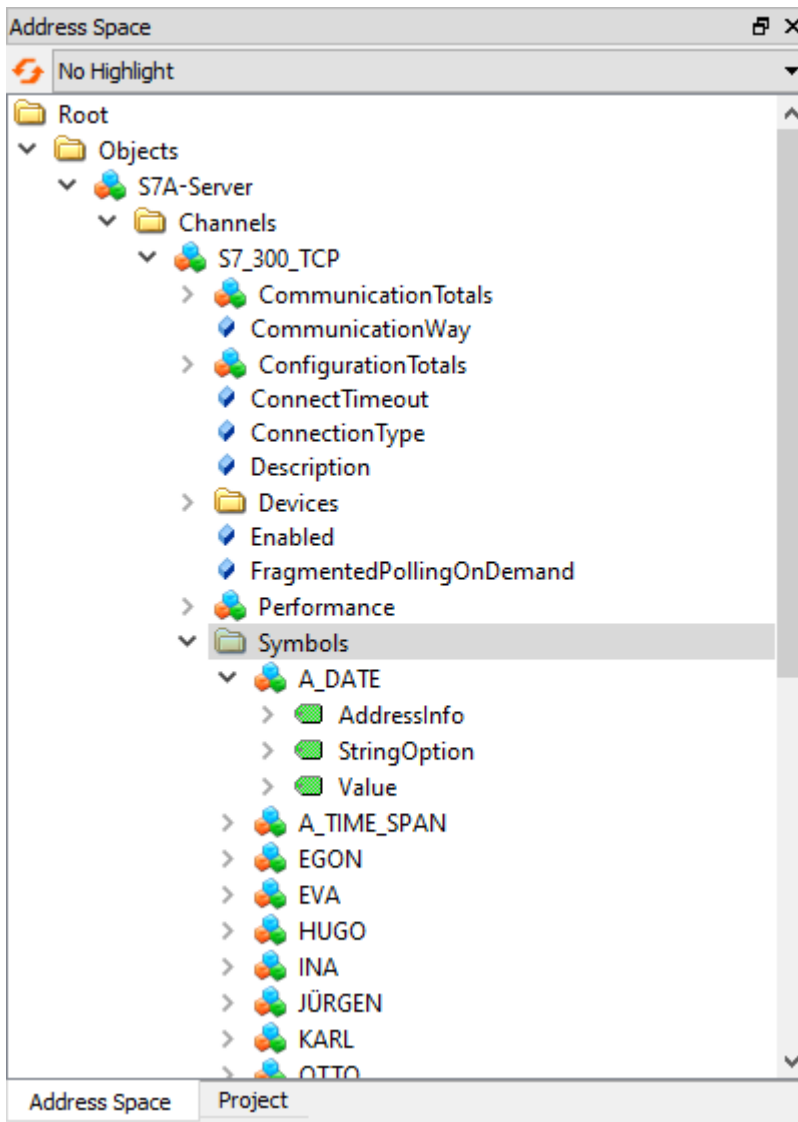

Alle klassischen (physikalischen) Kommunikationswege (über Symbole) als auch die symbolischen Kommunikationswege (TIA und SIMOTION) können ihre Daten als OPC UA Nodes zur Verfügung stellen.

Außerdem werden nahezu alle Konfigurationsparameter und Performancewerte im Adressraum des UA Servers abgebildet und können somit von OPC UA Clients gelesen werden.

OPC UA Server - Basis-Einstellungen

TCP-Port:	48030
Netzwerk-Adresse:	SCADA_02
Logischer Host-Name:	scada_02
Organisationsname:	INCOSOL
Instanzname:	S7AUAServer
Endpoint-URL:	opc.tcp://SCADA_02:48030/
Applikations-URI:	urn:scada_02:INCOSOL:S7AUAServer
Applikationsname:	S7AUAServer@SCADA_02

OPC UA Server - Sicherheitsverfahren

Erlaube unsichere Kommunikation (Kein Schutz!):	<input type="checkbox"/> AN <input checked="" type="checkbox"/> AUS 
Erlaube sichere Kommunikation mit Verschlüsselung (SignAndEncrypt):	<input checked="" type="checkbox"/> AN <input type="checkbox"/> AUS
Erlaube sichere Kommunikation ohne Verschlüsselung (SignOnly):	<input checked="" type="checkbox"/> AN <input type="checkbox"/> AUS

OPC UA Server -Verschlüsselungsprofile

Basic256Sha256 (Zwingend erforderlich, immer EIN):	<input checked="" type="checkbox"/> AN <input type="checkbox"/> AUS
Aes128-Sha256-RsaOaep (Empfohlen / am schnellsten):	<input type="checkbox"/> AN <input checked="" type="checkbox"/> AUS
Basic256 (Nicht empfohlen):	<input type="checkbox"/> AN <input checked="" type="checkbox"/> AUS 
Basic128Rsa15 (Nicht empfohlen):	<input type="checkbox"/> AN <input checked="" type="checkbox"/> AUS 

Die Konfiguration des OPC UA Servers sowie das komplette Zertifikatsmanagement (inklusive GDS Unterstützung) ist komfortabel im S7A Power Tool integriert.

1.7.5 Symbol-Editor mit Variablenmonitor

Gültig	Typ	Symbol-Name	Device	Physische-Adresse	Speicher-Ber...	Datentyp	DB No.	Byte Index	Bit	Signal-Bedl...	Option	Watch	Aktueller Wert
		Beinhaltet		Beinhaltet								<input checked="" type="checkbox"/>	
✓	Analog	HUGO	S7_D11	DB100.DBW 0	Datablock (DB)	Int	100	0		NONE		<input type="checkbox"/>	10000
✓	Analog	EGON	S7_D11	DB100.DBW 2	Datablock (DB)	Int	100	2		NONE		<input type="checkbox"/>	20972
✓	Analog	OTTO	S7_D11	DB100.DBW 4UJEXP1	Datablock (DB)	Word	100	4		EXP1		<input type="checkbox"/>	5033
✓	Analog	KARL	S7_D11	DB100.DBW 6UJLIN,0,100	Datablock (DB)	Word	100	6		LIN		<input type="checkbox"/>	32
✓	Digital	INA	S7_D11	DB100.DBX 10.0	Datablock (DB)	Bool	100	10	0			<input type="checkbox"/>	True
✓	Digital	EVA	S7_D11	DB100.DBX 10.1	Datablock (DB)	Bool	100	10	1			<input type="checkbox"/>	True
✓	String	JÜRGEN	S7_D11	DB100.DBS 118 10.SPACEFILL	Datablock (DB)	String[10]	100	118			SPACEFILL	<input type="checkbox"/>	Jürgen
✓	String	THE_TIME_OF_DAY	S7_D11	DB100.DBS 12 10.TOD_24H	Datablock (DB)	String[10]	100	12			TOD_24H	<input type="checkbox"/>	12.34.56
✓	String	A_DATE	S7_D11	DB100.DBS 20 12.DATE_GER	Datablock (DB)	String[12]	100	20			DATE_GER	<input type="checkbox"/>	14.02.2022
✓	String	A_DATE_AND_TIME	S7_D11	DB100.DBS 22 20.DT_GMP_DE	Datablock (DB)	String[20]	100	22			DT_GMP_DE	<input type="checkbox"/>	14-Mrz-2022 12.34.56
✓	String	A_TIME_SPAN	S7_D11	DB100.DBS 16 20.TIME_LEN	Datablock (DB)	String[20]	100	16			TIME_LEN	<input type="checkbox"/>	1D 2H 3M 4S 500MS

Über den Symboleditor können nun Symbole/Aliasnamen für physikalische E/A-Adressen definiert werden, welche dann als E/A-Adressen in iFIX Datenbasis-Blöcken oder als OPC Item Ids verwendet werden können.

Außerdem stehen diese Symbole als Nodes im OPC UA Adressraum zur Verfügung.

Als zusätzliches Feature bietet der Symboleditor die Möglichkeit sich die Aktualwerte der Symbole bzw. physikalischen Adressen anzeigen zu lassen.

1.7.6 Generierung von iFIX Blöcken aus TIA-Symbolen

Symbol	Ausgewählt	Symbolkommentar	TIA-Datentyp	DB-Nr.	Status	Gen.	Block-Typ	Tag-Name	Beschreibung	IO-Adresse	Scan-Zeit	On-Scan	Ausgabe erlaubt
Blocks	<input checked="" type="checkbox"/>		Block List										
DB_HMI	<input checked="" type="checkbox"/>		Data Block	1									
Bit_0	<input checked="" type="checkbox"/>	Single Bit 0	S7_Boo1		✓	DR	TIA_D11_DB_HMI_Bit_0	Single Bit 0		TIA_D11.Blocks.DB_HMI.Bit_0		<input type="checkbox"/>	<input checked="" type="checkbox"/>
Bit_1	<input checked="" type="checkbox"/>		S7_Boo1		✓	DR	TIA_D11_DB_HMI_Bit_1			TIA_D11.Blocks.DB_HMI.Bit_1		<input type="checkbox"/>	<input checked="" type="checkbox"/>
Bit_2	<input checked="" type="checkbox"/>		S7_Boo1		✓	DI	TIA_D11_DB_HMI_Bit_2			TIA_D11.Blocks.DB_HMI.Bit_2	1	<input checked="" type="checkbox"/>	<input checked="" type="checkbox"/>
Bit_3	<input checked="" type="checkbox"/>		S7_Boo1		✓	DA	TIA_D11_DB_HMI_Bit_3			TIA_D11.Blocks.DB_HMI.Bit_3	1	<input checked="" type="checkbox"/>	<input checked="" type="checkbox"/>
Bit_4	<input checked="" type="checkbox"/>		S7_Boo1		✓	DO	TIA_D11_DB_HMI_Bit_4			TIA_D11.Blocks.DB_HMI.Bit_4		<input type="checkbox"/>	<input type="checkbox"/>
Bit_5	<input checked="" type="checkbox"/>		S7_Boo1									<input type="checkbox"/>	<input type="checkbox"/>
Bit_6	<input checked="" type="checkbox"/>		S7_Boo1									<input type="checkbox"/>	<input type="checkbox"/>
Bit_7	<input checked="" type="checkbox"/>	Single Bit 0	S7_Boo1									<input type="checkbox"/>	<input type="checkbox"/>
TenSignals	<input checked="" type="checkbox"/>	Ten Bits in an array	ARRAY [0..9] of S7_...									<input type="checkbox"/>	<input type="checkbox"/>
TenSignals[0]	<input checked="" type="checkbox"/>		S7_Boo1									<input type="checkbox"/>	<input type="checkbox"/>
TenSignals[1]	<input checked="" type="checkbox"/>		S7_Boo1									<input type="checkbox"/>	<input type="checkbox"/>
TenSignals[2]	<input checked="" type="checkbox"/>		S7_Boo1									<input type="checkbox"/>	<input type="checkbox"/>
TenSignals[3]	<input checked="" type="checkbox"/>		S7_Boo1									<input type="checkbox"/>	<input type="checkbox"/>
TenSignals[4]	<input checked="" type="checkbox"/>		S7_Boo1									<input type="checkbox"/>	<input type="checkbox"/>
TenSignals[5]	<input checked="" type="checkbox"/>		S7_Boo1									<input type="checkbox"/>	<input type="checkbox"/>
TenSignals[6]	<input checked="" type="checkbox"/>		S7_Boo1									<input type="checkbox"/>	<input type="checkbox"/>
TenSignals[7]	<input checked="" type="checkbox"/>		S7_Boo1									<input type="checkbox"/>	<input type="checkbox"/>
TenSignals[8]	<input checked="" type="checkbox"/>		S7_Boo1									<input type="checkbox"/>	<input type="checkbox"/>
TenSignals[9]	<input checked="" type="checkbox"/>		S7_Boo1									<input type="checkbox"/>	<input type="checkbox"/>
Byte_0	<input checked="" type="checkbox"/>		S7_Byte		✓	AA	TIA_D11_DB_HMI_Byte_0			TIA_D11.Blocks.DB_HMI.Byte_0	1	<input checked="" type="checkbox"/>	<input checked="" type="checkbox"/>
Byte_1	<input checked="" type="checkbox"/>		S7_Byte									<input type="checkbox"/>	<input type="checkbox"/>
USInt_1	<input checked="" type="checkbox"/>	Unsigned short int (8 Bit)	S7_USInt									<input type="checkbox"/>	<input type="checkbox"/>

Über eine Option kann der Symbol-Baum eines TIA-Datenblocks um zusätzliche Spalten für die automatische Generierung von iFIX Datenbasisblöcken erweitert werden.

Die folgenden Block-Typen und -felder können mit der aktuellen S7A Version konfiguriert und generiert werden:

Block-Typen DI, DA, DO, DR, AI, AA, AO, AR und TX

- *Tag Name* kann automatisch aus dem Symbolpfad generiert werden oder händisch eingegeben werden
- *Tag Beschreibung* kann automatisch aus dem Symbolkommentar generiert oder händisch eingegeben werden
- *E/A-Adresse*, wird automatisch aus dem Symbolpfad generiert
- *Start-Modus Aktiv* oder *Nicht aktiv*

- Zykluszeit
- Ausgabe aktiv Option
- Signalbedingung
- Hardware-Optionen
- Wertebereich Ober- und Untergrenze

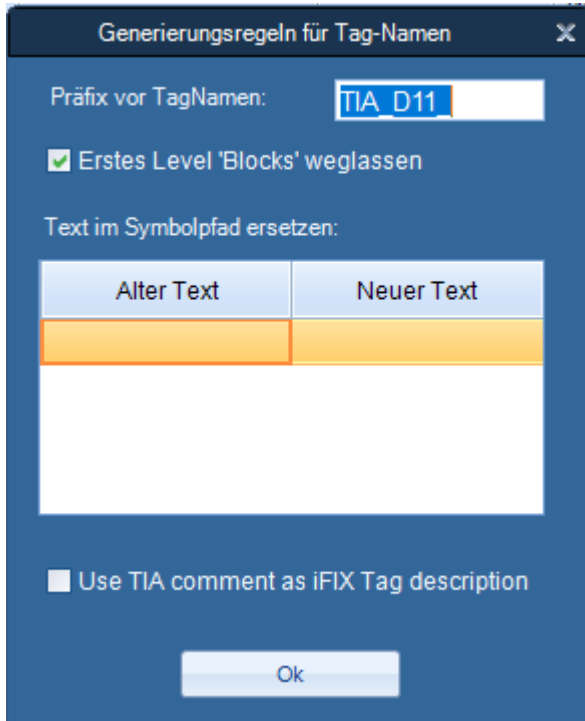

Die automatische Generierung des Tag-Namens kann über vielfältige Optionen gesteuert werden.

1.7.7 Erweiterte Block-Diagnose und Zugriffsmonitor

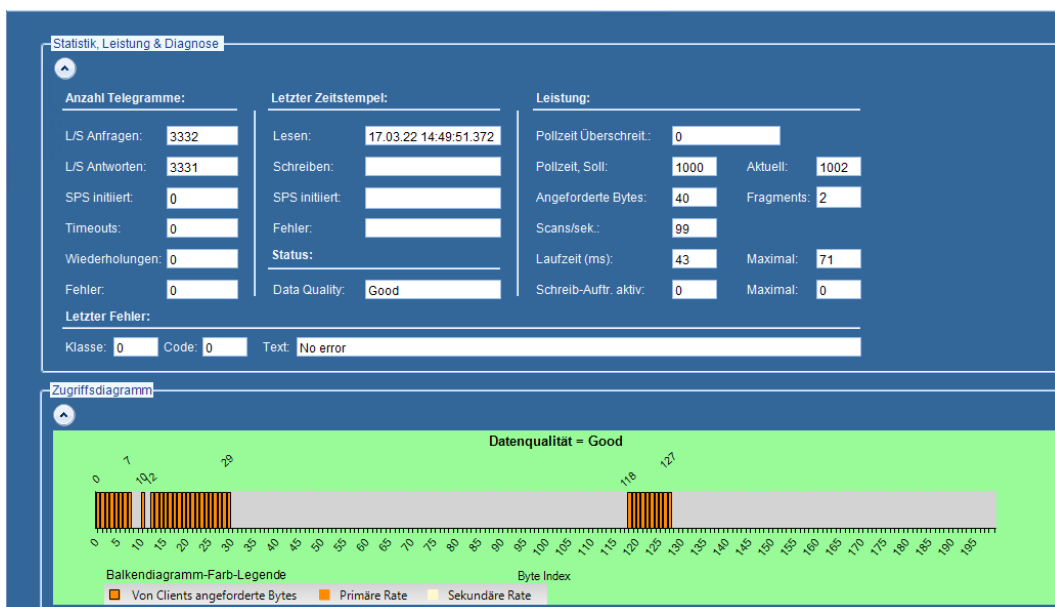

Das S7A Power Tool bietet nun für physikalische Datenblöcke erweiterte Diagnosemöglichkeiten, speziell mit dem neuen Zugriffsmonitor dargestellt über ein Balkendiagramm.

Dieses zeigt die Echtzeit-Zugriffe der Clients (iFIX oder OPC) auf die einzelnen Bytes eines Datenblockes und gibt einen sehr schnellen Überblick über die Belegung bzw. 'Lücken' in der Datenabfrage eines einzelnen Datenblockes.

2 Behobene Fehler...

Die folgenden Unterkapitel beschreiben die in der jeweiligen Version/Build behobenen Fehler.

2.1 Version 8.50, Build 109

Das folgenden Kapitel beschreiben alle Fehler, die mit Build 109 behoben wurden.

2.1.1 Hintergrund-Prozess

1. Clients des S7A-Servers (iFIX WSACTask, Workspace, OPC-Clients usw.) konnten abstürzen, wenn das Heartbeat-Logging eingeschaltet war.
2. On-the-fly Änderungen an den Debug- und Logging-Einstellungen wurden nicht in allen Fällen vom Hintergrund-Prozess übernommen und umgesetzt.
3. Der Hintergrund-Prozess konnte abstürzen, wenn über das Power Tool TIA-Symbole deselektiert wurden.
4. Der Hintergrund-Prozess konnte abstürzen, wenn Control-Tag Adressen auf Treiber-Objekte verwiesen, die in der aktuelle Konfiguration nicht mehr enthalten waren.
5. Die maximale Größe einer S7ADRV-Logdatei ist jetzt auf 1GB begrenzt.
6. Das Zurückschalten vom Backup- auf das primäre Device funktionierte ab der Version 8.50, Build 108 nicht mehr korrekt.
7. Nachdem man über das Power Tool eine neue (leere) Konfiguration erzeugt hat, wurden in iFIX keine symbolischen (TIA) Adressen mehr akzeptiert.
8. Beim starten des Power Tools kam es in seltenen Fällen zu Abstürzen des Hintergrund-Prozesses.

2.1.2 Power Tool

1. Er wurde eine Fehlermeldung erzeugt, dass sich das Power Tool nicht mit dem OPC UA Server Prozess verbinden kann, obwohl dieser überhaupt nicht installiert war.

2.1.3 iFIX Interface

1. Nach dem iFIX Start konnte es vorkommen, dass alle nicht-Register-Blöcke auf Off-Scan standen.
2. Bei einem initialen iFIX-Registerzugriff mit einem Offset > 0 wurde der Wert des Addressoffsets 0 (der Register-Basisadresse) gelesen bzw. geschrieben, der von iFIX übergebene Offset (> 0) wurde also nicht berücksichtigt.

3. iFIX-Blöcke mit symbolischen (TIA) Adressen, die 'exception_based' gelesen wurden, konnten die Datenstruktur des shared Memorys zerstören, wenn die iFIX-Blöcke in der oberen Hälfte des shared Memorys des S7A-Datenblocks abgelegt waren.

2.2 Version 8.50, Build 108

Das folgenden Kapitel beschreiben alle Fehler, die mit Build 108 behoben wurden.

2.2.1 Hintergrund-Prozess

1. Bei aktiver Option 'Automatische Generierung' bzw. 'automatische Selektion von TIA-Symbolen' wurde das oberste Element einer TIA-Array-Variable nicht automatisch selektiert und vom Adress-Parser mit Fehler zurückgewiesen.
2. Durch das Exportieren der Treiberkonfiguration wurde die primäre Pollrate aller Datenblöcke auf den Wert der sekundären Rate 'verstellt'.
3. Bei einem Wechsel der Datenqualität eines Datenblockes von 'GOOD' nach 'BAD' wurde die Fehlermeldung 'Kommunikation läuft wieder!' anstatt 'Kommunikation gestört!' an das iFIX-Alarmsystem gesendet.

2.2.2 Power Tool

1. Die Channel-Option 'iFIX-Register-Offset ist Byte-Offset' wurde beim Starten des Treibers nicht gesetzt. Nach dem Start war stets die Option 'ist Byte-Offset' aktiv.
2. Das Abkoppeln des Ereignisanzeigefensters aus dem Hauptdialog führte zu einer Programm-Fehlermeldung. Ab Build 108 kann das Fenster ohne Fehler abgekoppelt, verschoben und auch wieder an den Hauptdialog angedockt werden.
3. Die Auswahlliste für den Kommunikationsweg im Channel-Dialog wird jetzt so groß ausgeklappt, dass sämtliche Kommunikationswege ohne scrollen sichtbar sind.

2.2.3 OPC DA/UA

1. Beim Verbinden eines OPC-DA-Clients zum S7A-OPC-Server wurde eine leere Ereignismeldung in die Windows-Anwendungsereignisliste eingetragen.
2. Unter bestimmten Bedingungen sendete das OPC UA Client Interface des Power Tool zyklisch eine 'Verbindung fehlgeschlagen' Meldung an die Ereignisanzeige des Power Tools.

2.3 Version 8.50, Build 106

Das folgenden Kapitel beschreiben alle Fehler, die mit Build 106 behoben wurden.

2.3.1 Programm-Installation/Setup

1. Wenn der S7A-Treiber als Dienst installiert war, wurden Konfigurationsänderungen (z.B. der Standard-Konfigurationsdatei) erst nach einem System-Neustart oder nach einem händischen Neustart des S7ADrv-Dienstes aktiv. Der Starttyp für den S7ADrv-Dienst wurde von 'Automatisch' auf 'Manuell' geändert. Der S7ADrv-Dienst wird jetzt indirekt gestartet, sobald sich ein Client (iFIX-Prozess, OPC-Client oder der Cimplicity S7A_DC-Prozess) auf den S7ADrv-Dienst verbindet. Der S7ADrv-Dienst wird automatisch gestoppt, nachdem sich alle Clients von dem Dienst getrennt haben. Beim nächsten Start des S7ADrv-Dienstes werden dann evtl. zuvor geänderte Konfigurationsparameter (z.B. der Konfigurationsdateiname) eingelesen und aktiviert.

2.3.2 Hintergrund-Prozess

1. Bei aktiver automatischer Selektion der TIA-Symbole (*Automatische Generierung 'EIN'* im erweiterten Treiber-Setup) wurden Symbole, die länderspezifische Zeichen enthielten nicht automatisch selektiert.
2. Bei aktiver, änderungsbasierter Datenübertragung zwischen S7ADrv-Prozess und seinen Clients (iFIX-WSACTask, OPC UA Server oder Cimplicity-S7A_DC-Prozess) wurden bei der Wertänderung eines digitalen Signals zwei anstatt einer Wertänderungsmeldung (Exception) generiert.

2.3.3 Natives Cimplicity-Interface

1. Der S7A_DC-Prozess stürzte ab, wenn mehr als 100 Cimplicity-Points auf einen S7A-Datenblock referenzierten.
2. Ein Speicherleck im S7A_DC-Prozess wurde beseitigt.
3. Bei unterbrochener Kommunikation zu einer SPS wurde das Cimplicity Device nicht auf 'Down' gesetzt, wodurch die Point-Werte als 0 (Null) angezeigt wurden anstatt mit '***'.

2.4 Version 8.50, Build 105

Das folgenden Kapitel beschreiben alle Fehler, die mit Build 105 behoben wurden.

2.4.1 Power Tool

1. Die Einstellungen für I/O Address-Syntax und iFIX Register-Offset auf Channel-Ebene wurden nicht persistent gespeichert. Wenn der I/O Address-Syntax 'S7M komp.' oder der iFIX Register-Offset 'ist Element Offset' eingestellt wurden und der Treiber beendet und neu gestartet wurde, waren anschließend

diese Einstellungen wieder auf die Standardwerte (S7 Not. IEC und ist Byte-Offset) zurückgestellt. Jetzt werden diese beiden Einstellung persistent gespeichert.

2.4.2 Hintergrund-Prozess

1. Bei Kommunikationsstörungen zu einer SPS werden jetzt die iFIX-Datenbasisblöcke nicht mehr Off-Scan geschaltet sondern verbleiben On-Scan. Lediglich die Datenqualität der Datenbasis-Blöcke wird auf 'BAD' gesetzt, wodurch die Werte von Datenlinks in Bildern mit Fragezeichen angezeigt werden. Sobald die Kommunikation zu der SPS wieder steht, werden in den Datenlinks wieder die aktuellen Werte der SPS angezeigt.
2. Das Laden einer leeren S7A-Konfigurationsdatei führte zu einem Absturz des S7ADrv.exe Prozesses.
3. Bei sehr großen Konfigurationen mit mehreren Hundert Datenblöcken in einem Device erzeugte der S7ADrv.exe Prozess eine hohe CPU-Last (> 15 %).
4. Bei TIA-Datenblöcken (symbolische Adressierung) startete das zyklische Polling nicht, wenn nur eine primäre Pollrate und eine Access-Zeit aber keine sekundäre Pollrate konfiguriert waren.
5. Wurde ein Device z.B. über das Power Tool oder ein !Mode:<Device Name> Control-Tag ausgeschaltet (disabled), wechselte für einige dem Device unterlagerte Datenblöcke die Datenqualität nicht auf 'BAD' sondern verblieb auf 'GOOD'.
6. Wenn die Symbole über das TIA-Projekt geladen wurden und der TIA-SPS-Name länderspezifische Buchstaben enthielt, konnten im Datenblock keine Symbole selektiert werden und auch die automatische Selektion beim Laden der iFIX-Datenbasis funktionierte nicht.
7. Wenn bei eingeschaltetem Auto-Create Mode und gestartetem iFIX über das Power Tool ein Datenblock gelöscht wurde, konnte der S7ADrv.exe Prozess abstürzen.

2.5 Version 8.50, Build 104

Das folgenden Kapitel beschreiben alle Fehler, die mit Build 104 behoben wurden.

2.5.1 Programm-Installation/Setup

Im Eingabefeld 'Konto' des Dialogs für die Dienst-Anmeldedaten war für den Benutzernamen der Bindestrich ('-') nicht erlaubt. Jetzt werden auch Benutzernamen, die Bindestriche enthalten akzeptiert.



2.5.2 Power Tool

1. Die Auswahl des SPS-Typs in einem S7-TCP-Device wurde nicht gespeichert sondern immer wieder auf die Standard-Auswahl S7-300/400 zurückgesetzt.
2. Bei Datenblöcken mit Speicherbereich ungleich 'Datenbaustein' konnte kein Start-Index größer 0 eingegeben werden.

2.5.3 Natives iFIX-Interface

1. Bei aktiver automatischer Generierung der S7A-Datenblöcke über die iFIX-Datenbasis konnte der S7ADrv-Prozess abstürzen, wenn der iFIX-Datenbasis-Editor geöffnet wurde.
2. Wenn die iFIX-Datenbasis Blöcke nicht auflösbare E/A-Adressen enthielt, konnte ein Speicherleck im S7ADrv-Prozess, im iFIX WSacTask-Prozess und im iFIX-Datenbasis-Manager entstehen.

2.5.4 Natives Cimplicity-Interface

1. Der native Cimplicity-Treiber-Prozess S7A_DC.EXE konnte abstürzen.
2. Das Schreiben eines Einzelwertes eines Array-Points, der auf eine physikalische Adresse referenzierte, funktionierte nicht.

2.6 Version 8.50, Build 102

Das folgenden Kapitel beschreiben alle Fehler, die mit Build 102 behoben wurden.

2.6.1 Offset-Addressierung über iFIX DR-Blöcke auf analoge TIA-Symbole

Bei indizierter Addressierung (F_x) über iFIX DR-Blöcke auf einzelne Bits eines analogen TIA-Symbols wurde alle Indizes (F_1, F_2 ...) immer nur der Wert des ersten Bits (F_0) zurückgeliefert.

2.6.2 Der S7ADrv-Prozess verursacht hohe CPU Belastung

Bei großen Konfigurationen mit mehreren symbolischen TIA Channels oder Devices konnte, unter bestimmten Bedingungen, der S7ADrv-Prozess eine hohe CPU-Last von mehr als 50% verursachen.

2.6.3 Das Power Tool kann keine Verbindung zum Hintergrundprozess herstellen

Unmittelbar nach der Installation der S7A-Software als Windows Dienst konnte sich das S7A Power Tool nicht mit dem S7ADrv Hintergrund-Dienst verbinden. Nach einen Rechner-Neustart oder einem Neustart des S7ADrv-Dienstes funktionierte die Verbindung dann dauerhaft.

2.7 Version 8.50, Build 101

Das folgenden Kapitel beschreiben alle Fehler, die mit Build 101 behoben wurden.

2.7.1 Kleinschreibung in physikalischen E/A-Adressen

Bei physikalischen E/A-Adressen (der rechte Teil nach dem Doppelpunkt-Trennzeichen) wurde keine Kleinschreibung der Speicherbereichs-Typen (Datenbaustein, Merker usw.) akzeptiert. Jetzt ist auch Kleinschreibung für E/A-Adressen erlaubt.

Beispiel: 'D11:db100.dbw0' wird jetzt als gültige Adresse angenommen.

2.7.2 Importieren von CSV-Dateien der Version 8.10

- Der Import einer CSV-Datei, die mit der S7A Version 8.10 erzeugt wurde schlug fehl, weil kein oder ein ungültiger Symbol-Filterausdruck (CSV Datei Spalte **TCPTIASymbolFilterExpr**) in der Channel-Sektion eines TIA-Channels angegeben war.
- Der Import einer CSV-Datei, die mit der S7A Version 8.10 erzeugt wurde schlug fehl, weil kein oder ein ungültiger Symbol-Filterausdruck (CSV Datei Spalte **TCPTIAProjectTSSaved**) in der Channel-Sektion eines TIA-Channels angegeben war.
Der Treiber toleriert nun solche fehlenden Werte
- Der CSV-Import schlug fehl, wenn die CSV-Datei zuvor mit Excel bearbeitet wurde. Jetzt werden CSV-Dateien, die mit Excel bearbeitet wurden korrekt importiert.
- In der Channel-Sektion der physikalischen Kommunikationswege wurde die Spalte **TCPMaxGap** eingefügt, um Abwärtskompatibilität mit der Version 8.10 zu erreichen.

2.7.3 Poll-Überlaufzählung

Es wurden wesentlich mehr Poll-Überläufe gezählt als tatsächlich aufgetreten sind.

2.7.4 Optimiertes Polling auf Anforderung durch die Clients

Das Feature 'Optimiertes Polling' des Kommunikationsweges '**S7-300/400/1500 TCP/IP Absolute**' funktioniert jetzt ohne dass die Clients (iFIX oder OPC) sporadisch ungültige Werte anzeigen.

2.7.5 Beschränkung der Slot-Nummer

Der Wert für die Slot-Nummer bei einem TCP/IP-Device war auf 10 begrenzt. Dieses Limit wurde auf 64 erhöht.

2.7.6 iFIX Registeradressierung über Element-Offset

Die Einstellung **iFIX Register-Offset ist Element Offset** in der Channel-Konfiguration hatte keine Funktion. Der Treiber benutzte stets Byte-Offset.

2.7.7 Control-Tag-Adressen auf symbolische (TIA) Treiberobjekte

Bei den symbolischen Kommunikationswegen funktionierten die Control Tag Adressen (z.B. '!Mode:<device name>') nicht bzw. wurden beim Parsen von S7A Server abgelehnt.

2.7.8 Simulationsmodus

Im Simulationsmodus wurde für Datenblöcke der beiden symbolischen Kommunikationswege (TIA und SIMOTION) zwar ein gültiger Wert jedoch mit Datequalität 'BAD' zurückgegeben.

2.7.9 OPC UA Sicherheitseinstellungen

Die Aktivierung des OPC UA Sicherheitsverfahrens 'Keine Sicherheit' (None) über das S7A Power Tool hatte keine Auswirkung auf den OPC UA Server Dienst.

2.7.10 Beschränkung der CIMPLICITY Point-Adresse

Die maximale Länge einer CIMPLICITY HMI Point-Adresse war auf 32 Zeichen beschränkt, was bei symbolischen Adressen (TIA oder SIMOTION) zu erheblichen Einschränkungen der Symbolpfad-Länge führte. Die Point-Adress-Länge wurde auf 296 Zeichen erhöht.

2.7.11 Kleinbuchstaben im Computernamen bei Software-Lizenzierung

Unter bestimmten Windows Betriebssystemen schlug die Validierung des Computernamens einer Software-Lizenz fehl, wenn der Computernamen des Systems Kleinbuchstaben enthielt.

3 Bekannte Probleme

Die folgenden Fehler und/oder funktionalen Einschränkungen bestehen in dieser Version, werden aber in einer der nächsten Versionen bzw. Builds behoben:

- Die TCP Port-Nummer für die EDA GRPC Server-Client-Kommunikation ist nicht über das Power Tool Setup konfigurierbar. Zur Zeit kann diese nur manuell (Text Editor) in der `S7ADIDW.exe.config` Datei eingestellt werden.
- Der EDA GRPC Server speichert seine Log-Dateien in dem Verzeichnis in dem das Programm ausgeführt wird, wohingegen alle anderen S7A-Programme ihre Log-Dateien im **ProgramData** Ordner in einem Unterverzeichnis `INCOSOL\<<Programm Name>\Logs` ablegen.
- Aufgrund eines Fehlers in iFIX 6.1 (die `S7ASTSR.DLL` wird beim Beenden des Datenbasismanagers nicht ordnungsgemäß entladen) wird der `S7ADrv`-Hintergrundprozess nicht automatisch beendet wenn iFIX heruntergefahren wird. In iFIX 6.5 wurde der Datenbasismanager diesbezüglich verbessert, so dass das Problem in dieser Version nicht mehr auftritt.
- Wenn S7-1200/1500 SPSen konfiguriert sind, die lediglich sichere Verbindungen zulassen (welche erst ab S7A Version 8.60 unterstützt werden), kann der Hintergrund-Prozess abstürzen. Fehler liegt in der `AGLink-DLL`, die erst ab Version 8.60 die sicheren Verbindungen zulässt.
- Die Hilfe ist noch nicht verfügbar.